

# Justin

*by* Latipah Rifani

---

**Submission date:** 01-Sep-2022 03:13AM (UTC-0700)

**Submission ID:** 1890577142

**File name:** 45796-75676644740-1-PB.pdf (1.04M)

**Word count:** 6500

**Character count:** 32416

## Decision Support System Peramalan Permintaan Layanan Kecantikan dengan *Single Exponential Smoothing* dan *Simple Moving Average*

Harifzi Abdul Majid<sup>a1</sup>, Awalludiyah Ambarwati<sup>a2</sup>, Latipah<sup>b3</sup>

<sup>a</sup>*Sistem Informasi, Fakultas Ilmu Komputer, Universitas Narotama*

<sup>1</sup>harifzi.abdul@mhs.fasilkom.narotama.ac.id

<sup>2</sup>awalludiyah.ambarwati@narotama.ac.id

<sup>b</sup>*Teknik Informatika, Fakultas Ilmu Komputer, Universitas Narotama*

<sup>3</sup>latifah.rifani@narotama.ac.id

### Abstrak

Permasalahan dalam menentukan keputusan strategi pemasaran dan manajemen persediaan sering terjadi pada setiap perusahaan. Pada penyedia layanan kecantikan permasalahan ini mengakibatkan penimbunan persediaan bahan *treatment*. Hal ini disebabkan oleh tidak rasionalnya keputusan *decision maker* dalam manajemen persediaan, terlalu ambisi dalam memenuhi permintaan sebanyak-banyaknya, sedangkan gairah pelanggan sedang mengalami lesu kemudian bertolak belakang dengan tawaran penyedia layanan kecantikan. Efek penimbunan bahan *treatment* dapat mengancam kualitas bahan *treatment* kemudian berimbas pada kerugian perusahaan. Adapun hal yang dapat mencegah penimbunan terjadi adalah pengetahuan peramalan permintaan. Pengetahuan peramalan permintaan dapat memberikan informasi tentang estimasi permintaan pelanggan pada masa depan. Kemudian *decision maker* dapat membuat keputusan terbaik dalam manajemen persediaan secara efisien, sehingga aplikasi pendukung keputusan sangat dibutuhkan. Data permintaan merupakan *time-series* dengan pola horizontal, sehingga metode peramalan yang digunakan adalah *Simple Moving Average* dan *Single Exponential Smoothing*. Aplikasi pendukung keputusan ini berbasis web aplikasi dengan bahasa pemrograman PHP orientasi objek dan *framework* tambahan Laravel. Hasil penelitian yang telah dilakukan didapati bahwa metode *Simple Moving Average* dan *Single Exponential Smoothing* dengan nilai *interval*=2 dan nilai *alpha*=0.2 dapat menghasilkan nilai akurasi peramalan RMSE paling baik. Dan juga didapati bahwa metode *Simple Moving Average* lebih unggul pada peramalan permintaan BB *Glow Platinum*, *Eyelash Single*, dan *Facial Acne*.

**Kata kunci:** *Simple Moving Average, Single Exponential Smoothing, Peramalan.*

## Decision Support System Demand Forecasting Beauty Treatment with *Single Exponential Smoothing* and *Simple Moving Average*

### Abstract

Problems of marketing strategy decisions and inventory management there are often in every company. Meanwhile in aesthetic salon, this problem can made deadstock treatment materials. This deadstock happened because of decision maker made irrational choices in inventory management, too ambitious to gain much customers as possible, but customer confidence is low then overlapping with offers. Effect of deadstock can threaten the quality of materials then made company losses. One thing can prevent deadstock treatment materials is demand forecasting knowledge. Demand forecasting knowledge can give information about estimations of future customer demand. Then decision maker can made best efficient choices in inventory management, so decision support system is needed. Data of demand customer is a time-series with horizontal patterns, then the forecasting methods used in decision support system is *Simple Moving Average* and *Single Exponential Smoothing*. This decision support system is based on a web application using the object-oriented PHP programming language with Laravel framework. The results of this research that *Simple Moving Average* and *Single Exponential Smoothing* methods with an *interval*=2 and an *alpha*=0.2 can provide the best RMSE forecasting accuracy value. And *Simple Moving Average* was good demand forecasting method for BB *Glow Platinum*, *Single Eyelash*, and *Facial Acne*.

**Keywords:** *Simple Moving Average, Single Exponential Smoothing, Forecasting.*

I. PENDAHULUAN

Pengakuan sosial masyarakat akan julukan wanita cantik merupakan kebutuhan spesifik perempuan Indonesia saat ini. Persepsi ini menjadi penggerak perilaku konsumtif pelanggan dalam memenuhi tawaran treatment kecantikan oleh penyedia layanan jasa kecantikan[1]–[4].

Perawatan kecantikan dalam bidang teknologi juga mengalami perkembangan. Hal ini menjadikan semakin bercoraknya persediaan alat dan bahan yang harus disiapkan oleh penyedia layanan jasa kecantikan. Coraknya persediaan tersebut membuat pengambilan keputusan menjadi sangat kritis[5], [6].

Pengetahuan mengenai pola permintaan yang akan datang atau sering disebut dengan peramalan permintaan dapat membantu pengambilan keputusan lebih tepat dalam menentukan prioritas persediaan dan langkah strategi penjualan. Metode dan pola data dalam peramalan yang digunakan juga berpengaruh erat terhadap keakuratan hasil peramalan. Sehingga pola data permintaan harus teridentifikasi terlebih dahulu kemudian dilakukan peramalan metode yang sesuai[7]–[10].

Adapun penelitian terkait permintaan pelanggan yang pernah dilakukan pada penjualan ayam boiler CV. Merdeka Adi Perkasa menunjukkan bahwa, nilai akurasi peramalan *Simple Moving Average* jauh lebih unggul daripada *Trend Moment* dengan RMSE sebesar 23231.09594. Dan juga penelitian penjualan obat Aknil oleh Nurul Huda Hudaningsih dkk. Bahwa metode peramalan *Simple Moving Average* masih tetap lebih unggul dibanding metode peramalan *Single Exponential Smoothing* dengan nilai RMSE sebesar 230776.9269[9], [10].

Selain itu penelitian peramalan permintaan yang pernah dilakukan oleh Rendra Gustriansyah pada produk apotek. Metode *Single Exponential Smoothing* lebih unggul dibanding *Brown Exponential Smoothing* dengan menghasilkan nilai MAPE=1.44% yang terkategori akurasi peramalan tinggi. Dan penelitian yang dilakukan oleh Rika Safitri pada penjualan minuman kemasan PT. Coca Cola Amatil menggunakan metode *Single Exponential Smoothing* nilai  $\alpha=0.2$  dapat menghasilkan nilai akurasi MAPE=22% kategori peramalan yang proporsional[11], [12].

Pada penyedia layanan kecantikan DS Beauty and Skincare, pelaku *decision maker* cenderung memperhatikan pola permintaan secara sederhana tanpa bantuan perhitungan rasional apapun. Hal ini dapat mengakibatkan ancaman penimbunan persediaan bahan treatment dan kesalahan manajemen yang dapat memberikan ancaman kerugian. Sehingga *decision support system* sangat dibutuhkan oleh *decision maker* dalam menentukan pengambilan keputusan.

II. METODOLOGI

Penelitian ini menggunakan data sekunder berupa nota transaksi pelanggan layanan jasa kecantikan DS Beauty and Skincare selama satu tahun, dari 1 Januari 2019 sampai 31 Desember 2019. Pengembangan aplikasi menggunakan metodologi *waterfall*, dengan perancangan dokumentasi *Unified Modeling Language*, paradigma *Model View Controller*, dan pengujian *Black Box*.

A. Tahapan Penelitian

Tahapan penelitian merupakan langkah-langkah yang dilakukan pada penelitian. Setiap tahapan terdapat *deliverable* yang saling berkaitan dan berpengaruh pada penelitian. Adapun tahapan penelitian ini dapat dilihat pada Gambar 1 sebagai berikut:

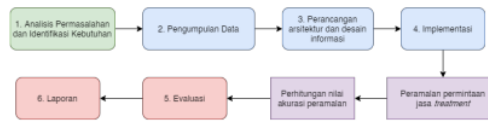

Gambar 1. Blok Diagram Tahapan Penelitian

Pada Gambar 1 tahapan penelitian dimulai dari analisis permasalahan dan identifikasi kebutuhan, lalu pengumpulan data. Dengan terkumpulnya data kemudian dilakukan perancangan arsitektur dan desain informasi. *Blueprint* yang telah dibuat kemudian dilakukan implementasi dan dilakukan peramalan permintaan *treatment*. Setelah itu terakhir adalah dilakukan perhitungan nilai akurasi model peramalan, dan evaluasi aplikasi (testing).

B. Simple Moving Average

*Simple Moving Average* adalah metode peramalan *time series* rata-rata bergerak dengan memperhatikan data terkini berdasarkan periode yang ditentukan (*interval*). *Simple Moving Average* ini berbeda dengan rata-rata sederhana (*mean*), yang dimana rata-rata sederhana berdasarkan data permintaan yang ada[9], [13]–[15]. Berikut persamaan metode *Simple Moving Average*:

$$F_{t+1} = \frac{\sum A_t}{n} = \frac{A_t + A_{t-1} + \dots + A_{t-n}}{n} \quad (1)$$

Dimana  $F_{t+1}$  mempresentasikan nilai peramalan permintaan masa yang akan datang, sementara  $A_t$  merupakan nilai atau jumlah permintaan saat ini atau  $t$  (periode yang sedang dihitung). Variabel  $n$  adalah jumlah data yang digunakan atau selang waktu (*interval*) yang ditentukan. Maka nilai permintaan masa yang akan datang dapat diketahui dengan melakukan perhitungan rata-rata dengan jumlah permintaan dan jumlah data yang ditentukan (*interval*). Adapun listing program peramalan permintaan dengan metode *Simple Moving Average* sebagai berikut:

```

Program Simple Moving Average
Output: sum, forecast[]
Initialization i
Get transaction, interval
foreach transaction
  if i < interval
    if i = (interval-1)
      forecast[i] = transaction[i]->demand
    else
      forecast[i] = null
    end if
  else
    forecast[i] = sum/interval
    sum = sum - transaction[i-
interval]->demand
    end if
    sum = sum + transaction[i]->demand
  end foreach
  forecast[i] = sum/interval
  
```

9  
C. *Single Exponential Smoothing*

*Single Exponential Smoothing* adalah metode peramalan rata-rata yang terus melakukan perbaikan. Dalam metode ini data terakhir dijadikan sebagai nilai rata-rata acuan kemudian menurun secara eksponensial ke periode berikutnya dan menempatkan nilai bobot yang sama pada semua data[5], [7], [10], [11], [13], [16]–[19]. Berikut persamaan metode *Single Exponential Smoothing*:

$$F_{t+1} = a \times A_t + (1 - a) \cdot F_{t-1} \quad (2)$$

Dimana  $F_{t+1}$  mempresentasikan nilai peramalan permintaan periode masa yang akan datang, sementara  $A_t$  merupakan nilai atau jumlah permintaan saat ini atau  $t$  (periode yang sedang dihitung). Dan variabel  $a$  merupakan nilai  $\alpha$  yang ditentukan. Dengan begitu nilai permintaan masa depan diketahui dengan mengalikan nilai  $\alpha$  dan jumlah permintaan periode saat ini, kemudian dijumlahkan dengan nilai yang didapat dari perkalian nilai permintaan periode sebelumnya dengan 1 dikurangi nilai  $\alpha$ . Adapun listing program peramalan permintaan dengan *Single Exponential Smoothing* sebagai berikut:

```

Program Single Exponential Smoothing
Output: sum, forecast[]
Initialization
Get transaction, interval
foreach transaction
  if i < interval
    if i = (interval-1)
      forecast[i] = transaction[i]->demand
    else
      forecast[i] = null
    end if
  else
    forecast[i] = sum/interval
    sum = sum - transaction[i-interval]->demand
  end if
  sum = sum + transaction[i]->demand
end foreach
forecast[i] = sum/interval
    
```

D. Akurasi Peramalan

Akurasi peramalan merupakan ukuran kinerja model yang dapat dijadikan tolok ukur dalam melakukan evaluasi peramalan[10], [13]. Dan tidak ada ijtimak mengenai metrik statistik paling tepat dalam menentukan akurasi peramalan. Metrik statistik *mean squared error* (MAE) banyak digunakan pada penelitian, namun matrik *root mean squared error* (RMSE) telah menjadi standar metrik statistik untuk mengukur kinerja model peramalan dalam penelitian cuaca (meteorologi). Nilai yang dihasilkan metrik statistik *root mean squared error* menjelaskan ukuran kinerja model secara gamblang karena dapat menunjukkan beberapa set kesalahan dengan nilai yang sama (nilai absolut), sedangkan nilai *mean squared error* akan bervariasi dari set ke set[20]–[22]. Berikut persamaan matrik statistik *root mean squared error*:

$$RMSE = \sqrt{\frac{\sum (error)^2}{n}} \quad (3)$$

Dimana *error* mempresentasikan perbedaan nilai sebenarnya (aktual) dengan nilai peramalan. Kemudian menentukan nilai rata-rata nilai *error* yang telah

dikuadratkan. Setelah itu dilakukan perhitungan akar kuadrat.

6  
E. *Waterfall*

*Waterfall* merupakan metode pengembangan perangkat lunak dengan pendekatan hirarki dan sistematis. Dalam metode pengembangan ini perubahan dibatasi sehingga hasil identifikasi kebutuhan sangat berpengaruh pada pengembangan[23]–[26].



Gambar 2 Tahapan pengembangan metode *Waterfall*

29  
F. *Unified Modeling Language*.

*Unified Modeling Language* merupakan kumpulan diagram dengan paradigma orientasi objek yang menggambarkan arsitektur, atribut, perilaku dengan kompleksitas yang baik dan notasi yang mudah dimengerti. Kumpulan diagram ini antara lain, *use case diagram*, *activity diagram*, *sequence diagram*, *class diagram*[27]–[30].

G. *Model View Controller*.

*Model View Controller*, paradigma desain aplikasi dengan memisahkan data, logika, pengolahan data, presentasi data, dan interaksi pengguna. Lalu dikelompokkan menjadi tiga objek yaitu, *model*, *view*, *controller*. Sehingga hal ini membuat paradigma memiliki tingkat independensi yang kuat dan lebih fleksibel[31]–[34]. Adapun pola desain *Model View Controller* dapat dilihat pada Gambar 3.

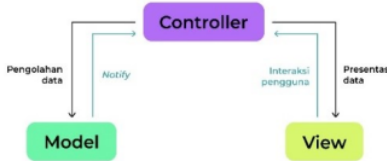

Gambar 3 Pola Desain *Model View Controller*

16  
H. *Pengujian Black Box*.

*Black Box* adalah pengujian perangkat lunak yang berfokus pada fungsionalitas aplikasi. Dalam pengujian *black box* cenderung lebih cepat dan mudah, karena pengujian hanya dilakukan pada kesesuaian *input* dan *output* yang diharapkan[35].



Gambar 4 Diagram Bagan Alir Pengujian *Black Box*

### III. HASIL DAN PEMBAHASAN

#### A. Data Historik Permintaan

Dalam nota transaksi fisik memuat beberapa informasi antara lain, menu *treatment*, tanggal transaksi, jumlah permintaan. Kemudian informasi yang terkandung pada nota fisik tersebut dapat menjadi data historik yang berguna dalam peramalan permintaan. Penyusunan data historik yang diperoleh dari nota fisik selama satu tahun dapat dilihat pada tabel berikut.

TABEL I  
DATA HISTORIK PERMINTAAN JASA TREATMENT KECANTIKAN

Treatment	BB Glow Platinum	Eyelash Double 2D	Eyelash Single	Facial Acne
Jan 2019	38	18	32	10
Feb 2019	46	13	26	6
Mar 2019	57	13	30	10
Apr 2019	15	6	25	8
Mei 2019	26	9	24	2
Jun 2019	25	6	24	5
Jul 2019	30	2	8	3
Agt 2019	17	5	16	7
Sep 2019	17	5	11	4
Okt 2019	28	5	10	10
Nov 2019	18	9	17	6
Des 2019	25	9	20	4

#### B. Perancangan Arsitektur dan Desain Informasi

Perancangan arsitektur dan desain informasi pada penelitian ini menggunakan *Unified Modeling Language* (UML), model yang secara spesifik berorientasi objek.

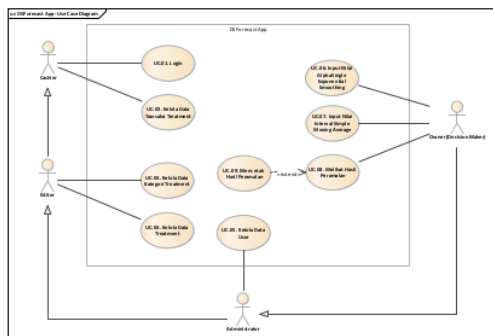

Gambar 5 Diagram Use Case

Pada Gambar 5 didapati bahwa ada empat aktor pengguna aplikasi pendukung keputusan yaitu, *cashier*, *editor*, *administrator*, dan *owner* atau *decision maker*. Setiap aktor memiliki aktivitas dan wewenang bermacam-macam. Sehingga didapati penomoran hak akses atau *role id* sebagai berikut:

- *Cashier*, memiliki hak akses *low-user*.
- *Editor*, memiliki hak akses *mid-user*.
- *Administrator*, memiliki hak akses *top-user*.
- *Owner/Decision Maker*, memiliki hak akses *owner-only*.

TABEL III  
DEFINISI USE CASE

#	Use Case	Definisi
1	Login	Proses autentikasi pada aplikasi.
2	Kelola Data Transaksi Treatment	Melakukan manajemen kelola (tambah, ubah, dan hapus) data transaksi <i>treatment</i> .
3	Kelola Data Kategori Treatment	Melakukan manajemen kelola (tambah, ubah, dan hapus) data kategori <i>treatment</i> .
4	Kelola Data Treatment	Melakukan manajemen kelola (tambah, ubah, dan hapus) data menu <i>treatment</i> .
5	Kelola Data User	Melakukan manajemen kelola (tambah, ubah, dan hapus) data pengguna.
6	Input Nilai Alpha	Mengubah nilai <i>alpha</i> .
7	Input Nilai Interval	Mengubah nilai <i>interval</i> .
8	Melihat Hasil Peramalan	Melihat hasil peramalan metode <i>Single Moving Average</i> dan <i>Single Exponential Smoothing</i> .
9	Mencetak Hasil Peramalan	Mencetak hasil peramalan atau melakukan konversi halaman web kedalam laporan.

Dengan tersusunnya definisi *use case* beserta aktor pengguna aplikasi pendukung keputusan peramalan permintaan *treatment* kecantikan. Sehingga dapat didapati *class diagram* sebagai berikut.

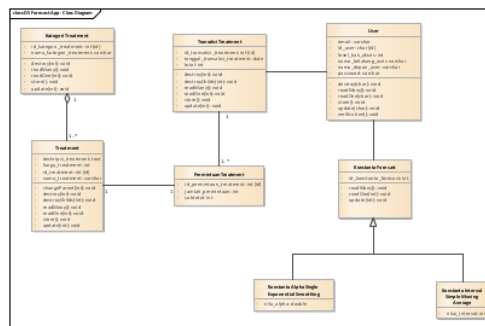

Gambar 6 Diagram Class Diagram

Pada Gambar 6 terdapat beberapa *class* yang terdiri dari, *user*, kategori *treatment*, *treatment*, permintaan *treatment*, transaksi *treatment*, konstanta *forecast*, konstanta *alpha single exponential smoothing*, dan konstanta *interval simple moving average*. Di dalam setiap *class* tersebut terdapat atribut dan proses atau *method*.

#### C. Peramalan Permintaan BB Glow Platinum

Permintaan *treatment* BB Glow Platinum berdasarkan data historik ada pada Tabel I, data permintaan selama satu tahun tersebut dilakukan perhitungan peramalan menggunakan metode *Simple Moving Average*. Perhitungan peramalan ini dilakukan secara berturut-turut dengan menggunakan nilai *interval* yang berbeda, dimulai dari dua sampai delapan. Hal ini guna mencari nilai *interval* yang paling baik dalam melakukan peramalan permintaan BB Glow Platinum. Hasil perhitungan peramalan permintaan BB Glow Platinum dengan *Simple Moving Average* dapat dilihat pada tabel berikut.

TABEL IIIII  
HASIL PERHITUNGAN PERAMALAN PERMINTAAN BB GLOW PLATINUM  
DENGAN SIMPLE MOVING AVERAGE

Interval	#	2	3	4	5	6	7	8
Jan 2019	38							
Feb 2019	46							
Mar 2019	57	42						
Apr 2019	15	51.5	47					
Mei 2019	26	36	39.3	39				
Jun 2019	25	20.5	32.7	36	36.4			
Jul 2019	30	22.5	22	30.8	33.8	34.5		
Agt 2019	17	27.5	27	24	30.6	33.2	33.9	
Sep 2019	17	23.5	24	24.5	22.6	28.3	30.9	31.8
Okt 2019	28	17	21.3	22.3	23	21.7	26.7	29.1
Nov 2019	18	22.5	20.7	23	23.4	23.8	22.6	26.9
Des 2019	25	23	21	20	22	22.5	23	22

Selanjutnya dilakukan perhitungan peramalan metode *Single Exponential Smoothing* dengan nilai  $\alpha$  mulai dari 0.1 sampai 0.9. Hasil perhitungan peramalan BB Glow Platinum dengan *Single Exponential Smoothing* dapat dilihat pada Tabel IV.

TABEL IV  
HASIL PERHITUNGAN PERAMALAN PERMINTAAN BB GLOW PLATINUM  
DENGAN SINGLE EXPONENTIAL SMOOTHING

Alp ha	#	0.1	0.2	0.3	0.4	0.5	0.6	0.7	0.8	0.9
Jan 2019	38									
Feb 2019	46									
Mar 2019	57	46	46	46	46	46	46	46	46	46
Apr 2019	15	55.9	54.8	53.7	52.6	51.5	50.4	49.3	48.2	47.1
Mei 2019	26	19.1	22.96	26.61	30.04	33.25	36.24	39.01	41.56	43.89
Jun 2019	25	25.39	26.18	27.61	29.62	32.14	35.1	38.44	42.1	25.3
Jul 2019	30	25.03	25.07	25.35	26.04	27.31	29.28	32.07	35.75	40.39
Agt 2019	17	29.5	29.01	28.6	28.41	28.65	29.57	31.45	34.6	39.35
Sep 2019	17	18.25	19.4	20.48	21.56	22.82	24.54	27.11	31.08	37.11
Okt 2019	28	17.12	17.48	18.04	18.82	19.91	21.52	24.08	28.26	35.1
Nov 2019	18	26.91	25.89	25.01	24.33	23.95	24.11	25.25	28.21	34.39
Des 2019	25	18.89	19.57	20.1	20.53	20.97	21.66	23.08	26.17	32.75

Setelah dilakukan perhitungan peramalan permintaan *BB Glow Platinum* dengan *Simple Moving Average* dan *Single Exponential Smoothing*. Kemudian dilakukan perhitungan akurasi peramalan pada kedua metode tersebut. Hasil perhitungan akurasi peramalan permintaan *BB Glow Platinum* dengan *Simple Moving Average* dan *Single Exponential Smoothing* dapat dilihat pada tabel sebagai berikut.

TABEL V  
HASIL PERHITUNGAN AKURASI PERAMALAN PERMINTAAN BB GLOW  
PLATINUM DENGAN SIMPLE MOVING AVERAGE

Interval	2	3	4	5	6	7	8
RMSE	14.126	171.23	795.35	782.15	772.79	770.11	765.648

Pada hasil perhitungan akurasi peramalan Tabel V, didapati bahwa metode peramalan *Simple Moving Average* pada *treatment BB Glow Platinum* dengan nilai  $interval=2$  merupakan nilai *interval* yang paling baik. Hal ini karena nilai *interval* tersebut dapat menghasilkan rata-rata kesalahan paling kecil, yaitu 14.12621676 atau 14.126.

TABEL VI  
HASIL PERHITUNGAN AKURASI PERAMALAN PERMINTAAN BB GLOW  
PLATINUM DENGAN SINGLE EXPONENTIAL SMOOTHING

Alp ha	0.1	0.2	0.3	0.4	0.5	0.6	0.7	0.8	0.9
RMSE	15.03	14.46	31.03	31.41	32.02	32.94	34.36	36.56	40.1

Sedangkan hasil perhitungan akurasi peramalan *BB Glow Platinum* dengan metode *Single Exponential Smoothing* pada Tabel VI, didapati bahwa peramalan dengan nilai  $\alpha=0.2$  dapat menghasilkan nilai akurasi yang paling baik yaitu, 14.46098144.

#### D. Peramalan Permintaan *Eyelash Double 2D*

Permintaan *Eyelash Double 2D* berdasarkan data historik ada pada Tabel I, data tersebut dilakukan peramalan *Simple Moving Average* dengan nilai *interval* mulai dari dua sampai delapan. Hasil perhitungan peramalan permintaan dapat dilihat pada tabel berikut.

TABEL VIVI  
HASIL PERHITUNGAN PERAMALAN PERMINTAAN EYELASH DOUBLE 2D  
DENGAN SIMPLE MOVING AVERAGE

Interval	#	2	3	4	5	6	7	8
Jan 2019	18							
Feb 2019	13							
Mar 2019	13	15.5						
Apr 2019	6	13	14.7					
Mei 2019	9	9.5	10.7	12.5				
Jun 2019	6	7.5	9.3	10.3	11.8			
Jul 2019	2	7.5	7	8.5	9.4	10.8		
Agt 2019	5	4	5.7	5.8	7.2	8.17	9.57	
Sep 2019	5	3.5	4.3	5.5	5.6	6.83	7.71	9
Okt 2019	5	5	4	4.5	5.4	5.5	6.57	7.38
Nov 2019	9	5	5	4.3	4.6	5.33	5.43	6.38
Des 2019	9	7	6.3	6	5.2	5.33	5.86	5.88

24

Selanjutnya dilakukan perhitungan peramalan dengan metode *Single Exponential Smoothing* dengan nilai  $\alpha$  mulai dari 0.1 sampai 0.9. Hasil perhitungan peramalan *Eyelash Double 2D* dengan *Single Exponential Smoothing* dapat dilihat pada Tabel VIII.

TABEL VIII  
HASIL PERHITUNGAN PERAMALAN PERMINTAAN BB GLOW PLATINUM DENGAN SINGLE EXPONENTIAL SMOOTHING

Alp ha	#	0.1	0.2	0.3	0.4	0.5	0.6	0.7	0.8	0.9
Jan 2019	18									
Feb 2019	13									
Mar 2019	13	13	13	13	13	13	13	13	13	13
Apr 2019	6	13	13	13	13	13	13	13	13	13
Mei 2019	9	6.7	7.4	8.1	8.8	9.5	10.2	10.9	11.6	12.3
Jun 2019	6	8.7	8.6	8.7	8.9	9.2	9.7	10.33	11.08	11.97
Jul 2019	2	6.2	6.5	6.8	7.1	7.6	8.2	9.0	10.31	11.06
Agt 2019	5	2.4	2.9	3.4	4.0	4.8	5.7	6.9	8.4	10.44
Sep 2019	5	4.7	4.5	4.5	4.6	4.9	5.4	6.3	7.7	9.8
Okt 2019	5	4.9	4.9	4.8	4.8	4.9	5.2	5.9	7.2	9.4
Nov 2019	9	4.9	4.9	4.9	4.9	4.9	5.1	5.6	6.7	8.9
Des 2019	9	8.5	8.1	7.7	7.3	6.9	6.6	6.6	7.2	8.9

Setelah dilakukan peramalan *Simple Moving Average* dan *Single Exponential Smoothing*, kemudian dilakukan perhitungan akurasi peramalan pada hasil peramalan permintaan kedua metode tersebut. Hasil perhitungan akurasi peramalan permintaan *Eyelash Double 2D* dengan *Simple Moving Average* dapat dilihat pada tabel berikut.

TABEL IX  
HASIL PERHITUNGAN AKURASI PERAMALAN PERMINTAAN EYELASH DOUBLE 2D DENGAN SIMPLE MOVING AVERAGE

Interval	2	3	4	5	6	7	8
RMS E	3.33541	15.4444	58.8984	55.4514	52.9814	51.6163	52.6367

Pada hasil perhitungan akurasi peramalan Tabel IX, didapati bahwa peramalan *Simple Moving Average* dengan nilai  $interval=2$  dapat menghasilkan nilai akurasi yang

paling baik yaitu, 3.33541. Sedangkan hasil perhitungan akurasi peramalan *Single Exponential Smoothing* dapat dilihat pada Tabel X.

TABEL X  
HASIL PERHITUNGAN AKURASI PERAMALAN PERMINTAAN EYELASH DOUBLE 2D DENGAN SINGLE EXPONENTIAL SMOOTHING

Alp ha	0.1	0.2	0.3	0.4	0.5	0.6	0.7	0.8	0.9
RM	3.2	3.1	8.1	8.2	8.4	8.7	9.1	9.8	11.1
SE	112	726	706	866	694	523	921	896	035

Pada hasil perhitungan akurasi peramalan Tabel X, didapati bahwa peramalan *Single Exponential Smoothing* dengan nilai  $\alpha=0.2$  dapat menghasilkan nilai akurasi yang paling baik yaitu, 3.1726.

#### E. Peramalan Permintaan *Eyelash Single*

Permintaan *Eyelash Single* berdasarkan data historik ada pada Tabel I, data permintaan tersebut kemudian dilakukan peramalan *Simple Moving Average* dengan nilai  $interval$  mulai dari dua sampai delapan. Hasil perhitungan peramalan permintaan dapat dilihat pada tabel sebagai berikut.

TABEL XI  
HASIL PERHITUNGAN PERAMALAN PERMINTAAN EYELASH SINGLE DENGAN SIMPLE MOVING AVERAGE

Interval	#	2	3	4	5	6	7	8
Jan 2019	32							
Feb 2019	26							
Mar 2019	30	29						
Apr 2019	25	28	29.3					
Mei 2019	24	27.5	27	28.3				
Jun 2019	24	24.5	26.3	26.3	27.4			
Jul 2019	8	24	24.3	25.8	25.8	26.8		
Agt 2019	16	16	18.7	20.3	22.2	22.8	24.1	
Sep 2019	11	12	16	18	19.4	21.2	21.9	23.1
Okt 2019	10	13.5	11.7	14.8	16.6	18	19.7	20.5
Nov 2019	17	10.5	12.3	11.3	13.8	15.5	16.9	18.5
Des 2019	20	13.5	12.7	13.5	12.4	14.3	15.7	16.9

Kemudian dilakukan perhitungan akurasi peramalan pada hasil peramalan Tabel XI. Hasil perhitungan akurasi peramalan permintaan *Eyelash Single* dengan *Simple Moving Average* dapat dilihat pada tabel berikut.

TABEL XII  
HASIL PERHITUNGAN AKURASI PERAMALAN PERMINTAAN EYELASH DOUBLE 2D DENGAN SIMPLE MOVING AVERAGE

Interval	2	3	4	5	6	7	8
RMS E	6.1339	45.6049	426.3281	415.0514	409.8518	396.0734	395.5078

Pada hasil perhitungan akurasi peramalan Tabel XII, didapati bahwa peramalan *Simple Moving Average* pada *treatment Eyelash Single* dengan nilai  $interval=2$  merupakan nilai  $interval$  yang paling baik yaitu, 6.1339.

Selanjutnya dilakukan perhitungan peramalan metode *Single Exponential Smoothing* dengan nilai  $\alpha$  mulai dari 0.1 sampai 0.9. Hasil peramalan permintaan *Eyelash Single* dengan *Single Exponential Smoothing* dapat dilihat pada tabel berikut.

TABEL XIII  
HASIL PERHITUNGAN PERAMALAN PERMINTAAN EYELASH SINGLE DENGAN SINGLE EXPONENTIAL SMOOTHING

Al ph a	#	0.1	0.2	0.3	0.4	0.5	0.6	0.7	0.8	0.9
Jan 2019	32									
Feb 2019	26									
Mar 2019	30	26	26	26	26	26	26	26	26	26
Apr 2019	25	29.6	29.2	28.8	28.4	28	27.6	27.2	26.8	26.4
Mei 2019	24	25.46	25.84	26.14	26.36	26.5	26.56	26.54	26.44	26.26
Jun 2019	24	24.14	24.37	24.64	24.94	25.25	25.53	25.78	25.952	26.034
Jul 2019	8	24.01	24.07	24.19	24.37	24.62	24.92	25.24	25.56	25.83
Agt 2019	16	9.601	11.22	12.86	14.55	16.31	18.15	20.07	22.05	24.04
Sep 2019	11	15.36	15.04	15.05	15.42	16.15	17.29	18.85	20.84	23.24
Okt 2019	10	11.44	11.81	12.22	12.77	13.58	14.78	16.5	18.87	22.02
Nov 2019	17	10.14	10.36	10.67	11.11	11.79	12.87	14.55	17.09	20.81
Des 2019	20	16.32	15.67	15.1	14.64	14.39	14.52	15.28	17.07	20.43

Kemudian dilakukan perhitungan akurasi peramalan pada hasil peramalan Tabel XIII. Hasil perhitungan akurasi peramalan permintaan *Eyelash Single* dengan *Single Exponential Smoothing* dapat dilihat pada tabel berikut

TABEL XIV  
HASIL PERHITUNGAN AKURASI PERAMALAN PERMINTAAN EYELASH SINGLE DENGAN SINGLE EXPONENTIAL SMOOTHING

Al ph a	0.1	0.2	0.3	0.4	0.5	0.6	0.7	0.8	0.9
RMSE	6.4682	6.3311	20.65	20.842	21.127	21.539	22.13	22.979	24.211

Pada hasil perhitungan akurasi peramalan Tabel XIV, didapati bahwa peramalan *Single Exponential Smoothing*

dengan nilai  $\alpha=0.2$  dapat menghasilkan nilai akurasi yang paling baik yaitu, 6.3311.

F. Peramalan Permintaan *Facial Acne*

Permintaan *treatment Facial Acne* berdasarkan data historik ada pada Tabel I, data tersebut dilakukan perhitungan peramalan *Simple Moving Average* secara berturut-turut dengan nilai *interval* bervariasi, mulai dari dua sampai delapan. Hasil perhitungan peramalan permintaan *Facial Acne* dengan *Simple Moving Average* dapat dilihat pada tabel berikut.

TABEL XV  
HASIL PERHITUNGAN PERAMALAN PERMINTAAN FACIAL ACNE DENGAN SIMPLE MOVING AVERAGE

Interval	#	2	3	4	5	6	7	8
Jan 2019	10							
Feb 2019	6							
Mar 2019	10	8						
Apr 2019	8	8	8.667					
Mei 2019	2	9	8	8.5				
Jun 2019	5	5	6.667	6.5	7.2			
Jul 2019	3	3.5	5	6.25	6.2	6.833		
Agt 2019	7	4	3.33	4.5	5.6	5.667	6.285	
Sep 2019	4	5	5	4.25	5	5.833	5.857	6.375
Okt 2019	10	5.5	4.667	4.75	4.2	4.833	5.571	5.625
Nov 2019	6	7	7	6	5.8	5.167	5.571	6.125
Des 2019	4	8	6.667	6.75	6	5.833	5.285	5.625

Kemudian dilakukan perhitungan akurasi peramalan pada hasil peramalan Tabel XV. Hasil perhitungan akurasi peramalan permintaan *Facial Acne* dengan *Simple Moving Average* dapat dilihat pada tabel berikut.

TABEL XVI  
HASIL PERHITUNGAN AKURASI PERAMALAN PERMINTAAN FACIAL ACNE DENGAN SIMPLE MOVING AVERAGE

Interval	2	3	4	5	6	7	8
RMSE	3.17017	10.4691	3.7	33.41714	32.81944	32.76734	35.35937

Pada hasil perhitungan akurasi peramalan Tabel XVI, didapati bahwa peramalan *Simple Moving Average* pada *treatment Facial Acne* dengan nilai *interval=2* merupakan nilai *interval* yang paling baik yaitu, 3.17017.

Selanjutnya dilakukan perhitungan peramalan metode *Single Exponential Smoothing* dengan nilai  $\alpha$  mulai dari 0.1 sampai 0.9. Hasil peramalan permintaan *Facial Acne* dengan *Single Exponential Smoothing* dapat dilihat pada tabel berikut.



TABEL XVII  
HASIL PERHITUNGAN PERAMALAN PERMINTAAN FACIAL ACNE DENGAN  
SINGLE EXPONENTIAL SMOOTHING

Alp ha	#	0.1	0.2	0.3	0.4	0.5	0.6	0.7	0.8	0.9
Jan 201 9	1 0									
Feb 201 9	6									
Mar 201 9	1 0	6	6	6	6	6	6	6	6	6
Apr 201 9	8	9.6	9.2	8.8	8.4	8	7.6	7.2	6.8	6.4
Mei 201 9	2	8.1 6	8.2 4	8.2 4	8.1 6	8	7.7 6	7.4 4	7.0 4	6.5 6
Jun 201 9	5	2.6 16	3.2 48	3.8 72	4.4 64	5	5.4 56	5.8 08	6.0 32	6.1 04
Jul 201 9	3	4.7 6	4.6 5	4.6 6	4.7 8	5	5.2 7	5.5 6	5.8 2	5.9 9
Agt 201 9	7	3.1 76	3.3 29	3.4 98	3.7 14	4	4.3 6	4.7 9	5.2 6	5.6 9
Sep 201 9	4	6.6 17	6.2 66	5.9 49	5.6 85	5.5	5.4 18	5.4 57	5.6 08	5.8 25
Okt 201 9	1 0	4.2 61	4.4 53	4.5 85	4.6 74	4.7 5	4.8 51	5.0 2	5.2 86	5.6 42
Nov 201 9	6	9.4 26	8.8 9	8.3 75	7.8 69	7.3 75	6.9 1	6.5 14	6.2 29	6.0 78
Des 201 9	4	6.3 42	6.5 78	6.7 12	6.7 48	6.6 87	6.5 46	6.3 59	6.1 83	6.0 7

Kemudian dilakukan perhitungan akurasi peramalan pada hasil peramalan Tabel XVII. Hasil perhitungan akurasi peramalan permintaan Facial Acne dengan Single Exponential Smoothing dapat dilihat pada tabel berikut

TABEL XVIII  
HASIL PERHITUNGAN AKURASI PERAMALAN PERMINTAAN FACIAL ACNE  
DENGAN SINGLE EXPONENTIAL SMOOTHING

Al ph a	0.1	0.2	0.3	0.4	0.5	0.6	0.7	0.8	0.9
RM SE	3.7 002	3.5 572	6.3 397	6.2 562	6.18 001	6.1 164	6.0 725	6.0 517	6.0 428

Pada hasil perhitungan akurasi peramalan Tabel XVIII, didapati bahwa peramalan Single Exponential Smoothing dengan nilai  $\alpha=0.2$  dapat menghasilkan nilai akurasi yang paling baik yaitu, 3.5572.

#### IV. KESIMPULAN

Dari hasil pengembangan aplikasi pendukung keputusan peramalan permintaan treatment kecantikan dengan metode Simple Moving Average dan Single Exponential Smoothing didapat nilai  $interval=2$  dan nilai  $\alpha=0.2$

merupakan nilai konstanta yang paling optimal karena dapat menghasilkan akurasi paling baik. Simple Moving Average juga lebih unggul pada peramalan permintaan BB Glow Platinum, Eyelash Single, dan Facial Acne. Pengembangan aplikasi pendukung keputusan dapat melakukan manajemen pengguna dan perhitungan peramalan permintaan yang mengikuti database. Dengan demikian decision maker dapat terbantu dalam menentukan prioritas persediaan dan langkah strategi penjualan.

#### UCAPAN TERIMA KASIH

Penulis ingin mengucapkan terima kasih khusus kepada pemilik DS Beauty and Skincare, Sasi Fatmawati yang telah memberikan izin dan data guna penelitian peramalan permintaan layanan kecantikan dengan Simple Moving Average dan Single Exponential Smoothing.

#### DAFTAR PUSTAKA

- [1] S. Mauliyana and D. Lutfiati, "PENGARUH MINAT DAN MOTIVASI KONSUMEN REMAJA DALAM PEMILIHAN JENIS PERAWATAN WAJAH DI NANISA BEAUTY & DENTAL CLINIC SIDOARJO Shofiana Mauliya," *J. Tata Rias*, vol. 5, no. 3, p. 60, 2016.
- [2] E. Dewi Setia Tarigan, "PENGARUH GAYA HIDUP, LABEL HALAL DAN HARGA TERHADAP KEPUTUSAN PEMBELIAN KOSMETIK WARDAH PADA MAHASISWA PROGRAM STUDI MANAJEMEN FAKULTAS EKONOMI UNIVERSITAS MEDAN AREA MEDAN," *J. Konsep Bisnis dan Manaj.*, vol. 3, p. 1, 2016.
- [3] E. P H Li, H. Jeong Min, R. W Belk, J. Kimura, and S. Bahl, "Skin Lightening and Beauty in Four Asian Cultures," *Adv. Consum. Res.*, vol. 35, pp. 444-449, 2008.
- [4] N. Marlianti and A. Suryani, "REPRESENTASI TUBUH PEREMPUAN DALAM RUBRIK KECANTIKAN DI MAJALAH FEMINA EDISI MEI 2011," *J. Komunikasi*, vol. 9, p. 2, 2012.
- [5] A. Raharja, W. Angraeni, and R. Aulia Vinarti, "PENERAPAN METODE EXPONENTIAL SMOOTHING UNTUK PERAMALAN PENGGUNAAN WAKTU TELEPON DI PT.TELKOMSEL DIVRE3 SURABAYA," *J. Sist. Inf.*, vol. 59, p. 73, 2017.
- [6] K. V. and H. Fuks, "Beauty Technology: Body Surface Computing," *Computer (Long. Beach. Calif.)*, vol. 47, no. 4, pp. 71-75, Apr. 2014.
- [7] D. A. Setiawan, S. Wahyuningsih, and R. Goejantoro, "Peramalan Produksi Kelapa Sawit Menggunakan Winter's dan Pegel's Exponential Smoothing dengan Pemantauan Tracking Signal," *Jambura J. Math.*, vol. 2, no. 1, pp. 1-14, Dec. 2019.
- [8] B. U. Putra Manurung, "IMPLEMENTASI LEAST SQUARE DALAM UNTUK PREDIKSI PENJUALAN SEPEDA MOTOR ( STUDI KASUS : PT . GRAHA AUTO PRATAMA )," *J. Ris. Komput.*, vol. 2, pp. 21-24, 2015.
- [9] W. Kumiadi, "Pendukung Keputusan Dalam Peramalan Penjualan Ayam Broiler Dengan Metode Trend Moment Dan Simple Moving Average," *MEDIA Inform. BUDIDARMA*, vol. 2, pp. 76-90, 2018.
- [10] N. Hudaningsih et al., "PERBANDINGAN PERAMALAN PENJUALAN PRODUK AKNIL PT . SUNTHI SEPURI MENGGUAKAN METODE SINGLE MOVING AVERAGE DAN SINGLE EXPONENTIAL SMOOTING," *J. JINTEKS*, vol. 2, pp. 15-22, 2020.
- [11] R. Gustriansyah, "Analisis Metode Single Exponential Smoothing Dengan Brown Exponential Smoothing Pada Studi Kasus Memprediksi Kuantiti Penjualan Produk Farnasidi Apotek," in *Seminar Nasional Teknologi Informasi dan Multimedia 2017, 2017*, vol. 3, pp. 5-12.
- [12] R. Safitri, "Penerapan Metode Single Exponential Untuk Peramalan Volume Penjualan Minuman Kemasan (Studi Kasus : PT Coca Cola Amatil Indonesia Medan)," *J. Ris. Komput.*, vol. 6, no. 1, pp. 100-105, 2019.
- [13] M. A. Islam, H. S. Che, M. Hasanuzzaman, and N. A. Rahim,

- “Energy demand forecasting,” in *Energy for Sustainable Development*, Elsevier, 2020, pp. 105–123.
- [14] H. Utari and N. Silalahi, “Perancangan aplikasi peramalan permintaan kebutuhan tenaga kerja pada perusahaan outsourcing menggunakan algoritma simple moving average,” *J. TIMES*, vol. 5, no. 2, pp. 1–5, 2016.
- [15] H. H. Nguyen and Y. Zhaojun, “Profitability of Applying Simple Moving Average Trading Rules for the Vietnamese Stock Market,” *J. Bus. Manag.*, vol. 2, no. 3, pp. 22–31, Sep. 2013.
- [16] S. R. SY, “ANALISIS PENYIMPANAN DAN PENGELUARAN BAHAN CURAH PT SEMEN PADANG,” *J. Optimasi Sist. Ind.*, vol. 10, pp. 105–112, 2011.
- [17] R. Effendi, J. O. Ong, and A. S. Gunawan, “PENERAPAN SISTEM KLASIFIKASI ABC DAN KOMBINASI FORECASTING SEBAGAI PENDUKUNG KEPUTUSAN DI DALAM SISTEM INFORMASI PENGADAAN BARANG,” *J. Telemat.*, vol. 7, p. 1, 2011.
- [18] B. Siregar, I. A. Butar-Butar, R. Rahmat, and U. A. and F. Fahmi, “International Conference on Recent Trends in Physics 2016 (ICRTP2016),” *J. Phys. Conf. Ser.*, vol. 755, p. 011001, Oct. 2016.
- [19] I. Falani, “Penentuan Nilai Parameter Metode Exponential Smoothing Dengan Algoritma Genetik Dalam Meningkatkan Akurasi Forecasting,” *CESS (Journal Comput. Eng. Syst. Sci.)*, vol. 3, no. 1, pp. 14–16, 2018.
- [20] W. Wang and Y. Lu, “Analysis of the Mean Absolute Error (MAE) and the Root Mean Square Error (RMSE) in Assessing Rounding Model,” *IOP Conf. Ser. Mater. Sci. Eng.*, vol. 324, p. 012049, Mar. 2018.
- [21] T. Chai and R. R. Draxler, “Root mean square error (RMSE) or mean absolute error (MAE)?,” *Geosci. Model Dev. Discuss.*, vol. 7, no. 1, pp. 1525–1534, Feb. 2014.
- [22] L. Mentaschi, G. Besio, F. Cassola, and A. Mazzino, “Problems in RMSE-based wave model validations,” *Ocean Model.*, vol. 72, pp. 53–58, Dec. 2013.
- [23] S. W. Setyawan, W. Witanti, and A. I. Hadiana, “Sistem Informasi Penjadwalan Produksi Pada PT Nickel Chrome Indo Jaya,” in *Seminar Nasional Teknologi Komputer & Sains (SAINTEKS)*, 2020, pp. 117–121.
- [24] A. Putra and A. Azhari, “SISTEM DATA TAMU DAN KONSULTASI TAMU KANTOR REGIONAL VII BKN PALEMBANG BERBASIS WEB MOBILE,” *Semin. Has. Penelit. Vokasi*, vol. 1, p. 2, 2020.
- [25] H. Kurniawan, W. Apriliah, I. Kumiawan, D. Fimansyah, S. Informasi, and S. Pinjam, “PENERAPAN METODE WATERFALL DALAM PERANCANGAN SISTEM INFORMASI PENGGAJIAN PADA SMK BINA KARYA KARAWANG,” *J. Interkom*, vol. 14, pp. 13–23, 2020.
- [26] H. Pangesu, H. Alianto, and S. F. Wijaya, “Hasil Rancang Bangun Sistem ERP dengan SDLC Model Waterfall: Studi Kasus Sistem Inventori PT Pan Brothers, Tbk.,” *ComTech Comput. Math. Eng. Appl.*, vol. 3, no. 2, p. 1036, Dec. 2012.
- [27] K. Siau and Y. Tian, “The Complexity of Unified Modeling Language : A GOMS Analysis,” in *ICIS 2001*, 2001, vol. 53.
- [28] G. H. Travassos, F. Shull, and J. Carver, “Working with UML: A software design process based on inspections for the unified modeling language,” in *ADVANCES IN COMPUTERS*, vol. 54, 2002, pp. 35–98.
- [29] K. Baclawski *et al.*, “Extending the Unified Modeling Language for ontology development,” *Softw. Syst. Model.*, vol. 1, no. 2, pp. 142–156, Dec. 2002.
- [30] J. Davies and C. Crichton, “Concurrency and Refinement in the Unified Modeling Language,” *Form. Asp. Comput.*, vol. 15, pp. 118–145, 2003.
- [31] C. Supaartagom, “PHP Framework for Database Management Based on MVC Pattern,” *Int. J. Comput. Sci. Inf. Technol.*, vol. 3, no. 2, pp. 251–258, Apr. 2011.
- [32] M. Jailia, A. Kumar, M. Agarwal, and I. Sinha, “Behavior of MVC (Model View Controller) based Web Application developed in PHP and .NET framework,” in *ICT in Business Industry & Government (ICTBIG)*, 2016.
- [33] E. Curry and P. Grace, “Flexible Self-Management Using the Model-View-Controller Pattern,” *IEEE Softw.*, vol. 25, no. 3, pp. 84–90, May 2008.
- [34] A. Leff and J. T. Rayfield, “Web-application development using the Model/View/Controller design pattern,” in *Proceedings Fifth IEEE International Enterprise Distributed Object Computing Conference*, 2001, pp. 118–127.
- [35] M. Ehmer Khan, “Different Approaches To Black box Testing Technique For Finding Errors,” *Int. J. Softw. Eng. Appl.*, vol. 2, no. 4, pp. 31–40, Oct. 2011.

# Justin

## ORIGINALITY REPORT

15%

SIMILARITY INDEX

13%

INTERNET SOURCES

5%

PUBLICATIONS

4%

STUDENT PAPERS

## PRIMARY SOURCES

1	<a href="#">adoc.pub</a> Internet Source	3%
2	<a href="#">www.coursehero.com</a> Internet Source	2%
3	Submitted to Universitas Putera Batam Student Paper	1%
4	Submitted to Universitas Brawijaya Student Paper	1%
5	<a href="#">www.semanticscholar.org</a> Internet Source	1%
6	<a href="#">doku.pub</a> Internet Source	<1%
7	<a href="#">proverbs14verse1.blogspot.com</a> Internet Source	<1%
8	<a href="#">eprints.uty.ac.id</a> Internet Source	<1%
9	<a href="#">repository.uin-suska.ac.id</a> Internet Source	<1%

10

Wahyu Putra Adi Setiawan, Agustinus Bimo Gumelar, Maulana Rizqi, Febri Dwi Cahaya Putra et al. "Development of First-Person Shooting Games Using Human Voice Command and its Potential Use for Serious Game Engines", 2019 International Seminar on Application for Technology of Information and Communication (iSemantic), 2019

Publication

&lt;1 %

11

[jurnal.uts.ac.id](http://jurnal.uts.ac.id)

Internet Source

&lt;1 %

12

[1library.net](http://1library.net)

Internet Source

&lt;1 %

13

A. Besse Riyani Indah, Sapta Asmal, Khalifah Amalia, Dian Pratiwi Sahar, Gerard Antonini Duma. "ANALISIS PERENCANAAN PERSEDIAAN BAHAN BAKU PAKAN TERNAK DENGAN MENGGUNAKAN METODE LOT SIZING (Studi Kasus Pada PT. Japfa Comfeed Indonesia Tbk, Unit Makassar)", ARIKA, 2021

Publication

&lt;1 %

14

[mafiadoc.com](http://mafiadoc.com)

Internet Source

&lt;1 %

15

[repository.ub.ac.id](http://repository.ub.ac.id)

Internet Source

&lt;1 %

16

Submitted to Universitas Muria Kudus

Student Paper

&lt;1 %

---

17	Submitted to University of California, Los Angeles Student Paper	<1 %
18	<a href="http://ejournal.ihdn.ac.id">ejournal.ihdn.ac.id</a> Internet Source	<1 %
19	Submitted to Universitas Dian Nuswantoro Student Paper	<1 %
20	Submitted to Universitas Jenderal Achmad Yani Student Paper	<1 %
21	<a href="http://123dok.com">123dok.com</a> Internet Source	<1 %
22	<a href="http://ml.scribd.com">ml.scribd.com</a> Internet Source	<1 %
23	Ellysa Tjandra, Susana Limanto, Liliana. "Modified Moving Average (MoMoA) Untuk Peramalan Penjualan Dengan Studi Kasus Sistem Retail", Teknika, 2021 Publication	<1 %
24	Submitted to President University Student Paper	<1 %
25	<a href="http://dspace.uui.ac.id">dspace.uui.ac.id</a> Internet Source	<1 %
26	<a href="http://jurnal.wicida.ac.id">jurnal.wicida.ac.id</a> Internet Source	<1 %

---

27	<a href="http://pt.scribd.com">pt.scribd.com</a> Internet Source	<1 %
28	<a href="http://ejurnal.poliban.ac.id">ejurnal.poliban.ac.id</a> Internet Source	<1 %
29	<a href="http://idcloudhost.com">idcloudhost.com</a> Internet Source	<1 %
30	<a href="http://idr.uin-antasari.ac.id">idr.uin-antasari.ac.id</a> Internet Source	<1 %
31	<a href="http://jurnal.una.ac.id">jurnal.una.ac.id</a> Internet Source	<1 %
32	<a href="http://ptsuparmatbk.com">ptsuparmatbk.com</a> Internet Source	<1 %
33	<a href="http://publikasi.polije.ac.id">publikasi.polije.ac.id</a> Internet Source	<1 %
34	<a href="http://repository.unmuhjember.ac.id">repository.unmuhjember.ac.id</a> Internet Source	<1 %
35	<a href="http://text-id.123dok.com">text-id.123dok.com</a> Internet Source	<1 %
36	Amin Nur Rais, Rousyati Rousyati, Indra Jiwana Thira, Desiana Nur Kholifah et al. "Evaluasi Metode Forecasting pada Data Kunjungan Wisatawan Mancanegara ke Indonesia", EVOLUSI : Jurnal Sains dan Manajemen, 2020 Publication	<1 %

37

josi.ft.unand.ac.id

Internet Source

<1 %

38

Afrizal Vachlepi, Mili Purbaya. "PENGARUH PENAMBAHAN ANHIDRIDA MALEAT TERHADAP MUTU TEKNIS KARET ALAM TERMODIFIKASI", Jurnal Penelitian Karet, 2019

Publication

<1 %

39

ojs3.unpatti.ac.id

Internet Source

<1 %

Exclude quotes Off

Exclude matches Off

Exclude bibliography On

# Justin

---

## GRADEMARK REPORT

---

FINAL GRADE

**/0**

GENERAL COMMENTS

**Instructor**

---

PAGE 1

---

PAGE 2

---

PAGE 3

---

PAGE 4

---

PAGE 5

---

PAGE 6

---

PAGE 7

---

PAGE 8

---

PAGE 9

---