

# Jurnal Sri Wiwoho Mudjanarko

## 27

*by* Sri Wiwoho Mudjanarko

---

**Submission date:** 01-Jul-2020 05:58PM (UTC+1000)

**Submission ID:** 1352140034

**File name:** 27.\_Jurnal\_Sri\_Wiwoho.pdf (261.62K)

**Word count:** 1908

**Character count:** 11193

# ANALISIS DAMPAK LALU LINTAS PEMBANGUNAN MALL LAGOON AVENUE SUNGKONO TERHADAP KINERJA SIMPANG DI JALAN MAYJEND SUNGKONO - HR MUHAMMAD SURABAYA

Sri Awiyaningsih<sup>1</sup>, Hary Moetriono<sup>2</sup>, Sri Wiwoho Mudjanarko<sup>3</sup>

<sup>1,2</sup>Teknik Sipil  
Universitas 17 Agustus 1945 Surabaya  
e-mail : <sup>1</sup>awiyarningsih1805@gmail.com, <sup>2</sup>hary\_moetriono@yahoo.com

<sup>3</sup>Teknik Sipil  
Universitas Narotama, Surabaya, Indonesia  
e-mail : sri.wiwoho@narotama.ac.id

Diterima: 1 Agustus 2018. Disetujui : 8 Desember 2018. Dipublikasikan : 10 Desember 2018



©2018 -TESJ Fakultas Teknik Universitas Maarif Hasyim Latif. Ini adalah artikel dengan akses terbuka di bawah lisensi CC BY 4.0 (<https://creativecommons.org/licenses/by/4.0/>)

## ABSTRAK

Kota Surabaya sebagai ibu kota provinsi Jawa Timur adalah kota dengan potensi yang cukup besar dilihat dari sistem transportasinya dan dalam pembangunan bangunan – bangunan yang memberikan nilai lebih terhadap berbagai peluang bisnis dan investasi. Pembangunan gedung perkantoran, apartemen dan mall di Kota Surabaya memacu tingkat perubahan intensitas lalu lintas. Mall merupakan salah satu bangunan yang perkembangannya sangat baik di Kota Surabaya. Pembangunan Mall terbaru yang sedang berjalan salah satunya adalah Mall Lagoon Avenue Sungkono yang terletak di Jl KH Abdul Wahab Siamin yang lokasinya berdekatan dengan persimpangan Jl Mayjend Sungkono – HR Muhammad, karena lokasi mall yang cukup strategis tentunya akan berdampak pada kondisi tarikan dan bangkitan lalu lintas di sekitar lokasi pembangunan mall. Maka dari itu perlu diadakannya analisa dampak lalu lintas di persimpangan Jl Mayjend Sungkono – HR Muhammad akibat pembangunan Mall Lagoon Avenue Sungkono Surabaya. Pembangunan Mall Lagoon Avenue Sungkono akan berdampak pada ruas jalan dan persimpangan yang ada disekitar lokasi, penulis menggunakan metode regresi linear dalam melakukan analisis yang diawali dengan pengumpulan data primer yaitu survey lapangan, geometric, arus lalu lintas, volume masuk dan keluar kendaraan pada maal pembandingan dan data sekunder serta volume bangkitan akibat pembangunan Mall Lagoon Avenue Sungkono. Dari hasil analisa data didapatkan jumlah bangkitan kendaraan Mall Lagoon Avenue Sungkono Surabaya adalah 104 kend/jam untuk MP dan 150 kend/jam untuk SM. Dan jumlah derajat kejenuhan terbesar terdapat pada jam puncak sore Jl Mayjend Sungkono – HR Muhammad sebesar 0,71.

**Kata kunci:** transportasi, ruas jalan, persimpangan dan tarikan bangkitan

## PENDAHULUAN

Transportasi merupakan kebutuhan turunan akibat adanya aktivitas ekonomi, sosial, budaya dan sebagainya. Kota Surabaya sebagai ibu kota provinsi Jawa Timur adalah kota dengan potensi yang cukup besar dilihat dari sistem transportasinya dan dalam pembangunan bangunan–bangunan yang memberikan nilai lebih terhadap berbagai peluang bisnis dan investasi. Perubahan tata guna lahan yang merupakan salah satu faktor yang mempengaruhi tingkat kemacetan dalam kota. Persimpangan di Jalan Mayjend Sungkono merupakan salah satu persimpangan yang cukup padat di Kota Surabaya, kondisi persimpangan akibat pembangunan Mall Lagoon Avenue Sungkono pada saat ini belum terlihat bermasalah. Namun, lambat laun masalah lalu lintas akan muncul seiring dengan

beroperasinya Mall Lagoon Avenue Sungkono yang mungkin akan mengakibatkan terjadinya bangkitan volume lalu lintas di persimpangan yang ada di sekitar Mall Lagoon Avenue Sungkono. Mall Lagoon Avenue Sungkono sendiri berada di area Jl HR Muhammad dan Mayjend Sungkono yang diprediksi akan menimbulkan bangkitan lalu lintas dan akan menimbulkan tambahan volume lalu lintas yang membebani lalu lintas di sekitaran lokasi yang mana pada kondisi saat ini (eksisting) sudah mulai menunjukkan terjadinya kemacetan khususnya pada jam sibuk. Dari gambaran permasalahan, dapat disimpulkan bahwa untuk meminimalisir terjadinya permasalahan lalu lintas akibat adanya Pembangunan Mall Lagoon Avenue Sungkono, maka perlu dilakukan studi Analisis Dampak Lalu Lintas (Andalalin) sebagai upaya pengendalian rekayasa lalu lintas untuk meminimalisir terjadinya

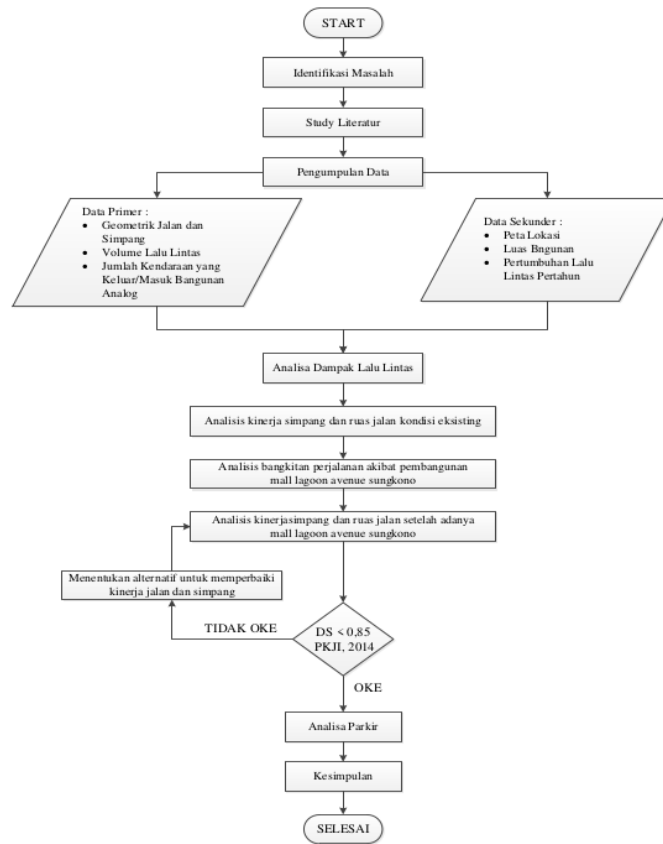

Gambar 1. Diagram Alir

penurunan tingkat pelayanan, kinerja ruas dan kinerja simpang di sekitar wilayah studi.

### METODE PENELITIAN

Lokasi studi untuk penelitian ini adalah Mall Lagoon Avenue dengan spesifikasi bangunan sebagai berikut:

- Nama : Mall Lagoon Avenue Sungkono
- Lokasi : Persimpangan CBD  
Jl HR Muhammad-Mayjend Sungkono
- Luas Tanah : 8.980 m<sup>2</sup>
- Kategori Bangunan : Mall
- Jumlah Bangunan : 4 lantai

### HASIL DAN PEMBAHASAN

Hasil perhitungan jumlah kendaraan keluar dan masuk di Mall Lagoon Avenue Sungkono dengan metode regresi linier sederhana didapatkan beberapa persamaan berikut :

**Mobil penumpang masuk dan keluar Mall Lagoon Avenue Sungkono**

Dari Tabel 1, dapat ditarik satu fungsi regresi linier berganda untuk menganalisa hubungan antara jumlah lantai dan jumlah kendaraan masuk keluar bangunan analog dalam Gambar 2.

Tabel 1. Data Perhitungan Regresi MP

Nama mall	Jumlah lantai	Total kendaraan mobil penumpang (MP) masuk keluar
East coast center	8	96
Pakuwon trade center	6	92
Ciputra world surabaya	6	92
Surabaya town square	4	75
City of tomorrow	4	80
Lagoon avenue sungkono	4	X

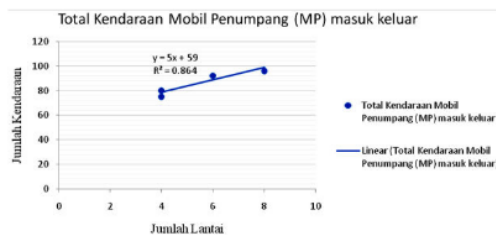

Gambar 2. Grafik Hubungan Jumlah MP Kendaraan (y) dan Jumlah Lantai (x)

Dalam mengolah data volume bangkitan dari bangunan analog dengan menggunakan metode regresi linier sederhana, yaitu :

$$y = ax + b \tag{1}$$

dengan

y : total volume kendaraan keluar masuk bangunan analog  
 a dan b : konstanta  
 x : jumlah kamar

Maka didapatkan hasil perhitungan :

$$\begin{aligned} MP &= 5x + 59 \\ &= 5(4) + 59 \\ &= 92 \text{ kend/jam} \end{aligned}$$

$$\begin{aligned} SM &= 4.9643x + 121 \\ &= 4.9643(4) + 121 \\ &= 141 \end{aligned}$$

Hasil perhitungan regresi linier MP dan SM yang masuk dan keluar dari Mall Lagoon Avenue Sungkono dapat dilihat pada Tabel 2.

Tabel 2. Kendaraan Masuk dan Keluar Pada Jam Puncak Mall Lagoon Avenue Sungkono

Nama Mall	Jumlah Kendaraan/jam		Jumlah Lantai
	MP	SM	
	Masuk Keluar	Masuk Keluar	
Lagoon Avenue Sungkono	92	141	4

Tabel 3. Volume kendaraan masuk keluar Mall Lagoon Avenue Sungkono Surabaya

Nama Mall	Asumsi Jumlah Kendaraan Masuk Keluar/jam			
	Masuk		Keluar	
	MP	SM	MP	SM
Lagoon Avenue Sungkono	46	71	46	71

**Pembebanan volume bangkitan kendaraan masuk keluar Mall Lagoon Avenue Sungkono pada simpang bersinyal**

Dari hasil yang diperoleh dari perhitungan volume kendaraan masuk keluar Mall Lagoon Avenue Sungkono, selanjutnya dilakukan perhitungan presentase volume kendaraan masuk dan keluar pada jam puncak dan mengambil rata-rata presentase dari bangunan analog. Dari hasil perhitungan tersebut akan diketahui jumlah volume kendaraan yang akan masuk dan keluar

pada Mall Lagoon Avenue Sungkono Surabaya dari simpang bersinyal Jl Mayjend Sungkono–Jl KH Abdul Wahab Siamin–Jl HR Muhammad pada saat jam puncak pagi.

**Analisis Data Jumlah Kendaraan di Kota Surabaya**

Pertumbuhan volume lalu lintas untuk tahun yang sudah direncanakan tergantung dari pertumbuhan kendaraan. Hasil dari perhitungan faktor pertumbuhan volume lalu lintas masing-masing kendaraan dikalikan dengan kapasitas kendaraan untuk mengetahui kapasitas kendaraan memenuhi sampai tahun rencana (x) dengan nilai pertumbuhan lalu lintas 5% per tahun.

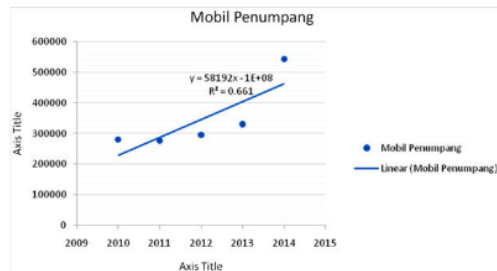

Gambar 3. Pertumbuhan Mobil Penumpang (MP)

Dari hasil analisa regresi jumlah mobil penumpang diperoleh persamaan berikut :

$$\begin{aligned} y &= 58192.3 x - 116738378.4 \\ R^2 &= 0.66 \end{aligned} \tag{2}$$

**PENUTUP**

Kondisi kinerja lalu lintas yang terjadi di simpang bersinyal akibat adanya pembangunan Mall Lagoon Avenue Sungkono Surabaya dengan nilai derajat kejenuhan (Dj):

- a. Jl Mayjend Sungkono–HR Muhammad sebesar 0,71
- b. Jl Mayjend Sungkono–Jl KH Abdul Wahab Siamin sebesar 0,33
- c. Jl KH Abdul Wahab Siamin–Jl HR Muhammad sebesar 0,26

Tabel 4. Volume Lalu Lintas Setelah Penambahan Kendaraan Masuk dan Keluar Mall Lagoon Avenue Sungkono Surabaya pada Tahun 2023

No	Nama Ruas	Batas Ruas	Kelas Jalan	Tipe Ruas	Periode	Arah Pergerakan	MP	KB	SM	Volume Tahun 2018	Kapasitas (C)	Dj = Q/C
1	Jl KH Abdul Wahab Siamin	Jl KH Abdul Wahab Siamin - Jl KH Abdul Wahab Siamin - Jl HR Muhammad	Kolektor Sekunder	4/2T	Puncak Pagi	Selatan - Utara	807	13	3530	1705.1	3376	0.51
						Utara - Timur	988	22	3344	1850.4	3376	0.55
					Puncak Siang	Selatan - Utara	841	15	3728	1791	3376	0.53
						Utara - Timur	1101	57	3590	2066.9	3376	0.61
					Puncak Sore	Selatan - Utara	893	11	4236	1965.2	3376	0.58
						Utara - Timur	914	22	3581	1835.65	3376	0.54
2	Jl Mayjend Sungkono	Jl Mayjend Sungkono - Jl HR Muhammad	Arteri Primer	4/2T	Puncak Pagi	Barat - Timur	3738	18	7996	5758.6	5076	1.13
					Puncak Siang	Barat - Timur	3123	61	7023	4951.95	5076	0.98
					Puncak Sore	Barat - Timur	3498	47	7817	5508.65	5076	1.09

d. Jl KH Abdul Wahab Siamin (arah proyek) sebesar 0,23

Dari hasil perhitungan tersebut dapat disimpulkan nilai Derajat Kejenuhan (Dj) terbesar terdapat pada simpang bersinyal Jl Mayjend Sungkono-Jl HR Muhammad yaitu 0,71 dan berkesimpulan bahwa ruas jalan dan kapasitas jalan masih bisa menampung volume lalu lintas yang terjadi. Jumlah bangkitan kendaraan akibat Mall Lagoon Avenue Sungkono adalah 104 kend/jam untuk MP dan 150 kend/jam untuk SM yang diperoleh dari hasil perhitungan yang didapatkan kesimpulan bahwa kapasitas jalan masih bisa menampung volume lalu lintas pada persimpangan dan ruas jalan di sekitar lokasi sehingga tidak terlalu berdampak pada lalu lintas tersebut. Pada tahun 2018 dan atau kondisi eksisting belum perlu dilakukan perbaikan kinerja simpang bersinyal karena kapasitas jalan masih memenuhi volume kendaraan dengan Dj paling tinggi 0,84.

Dalam perencanaan pembangunan pada suatu kawasan dan perencanaan tata ruang suatu kawasan hendaknya selalu berhubungan dengan perencanaan jaringan transportasi kawasan tersebut, sehingga dampak lalu lintas yang timbul dapat diminimalkan dan memudahkan dalam penanganan kinerja lalu lintas. Dalam proses penelitian, pengamat melakukan pengukuran kecepatan dengan metode yang menggunakan alat bantu stopwatch dan counter, pengamat sangat mengandalkan kesigapan dan ketepatan sehingga diperlukan metode pengukuran yang lebih baik. Volume lalu lintas pada tahun-tahun berikutnya setelah beroperasinya Mall Lagoon Avenue Sungkono pada Persimpangan Jl Mayjend Sungkono-HR Muhammad pasti akan terus bertambah sehingga perlu dilakukan upaya perbaikan, baik dari waktu siklus, rambu dan ataupun marka simpang bersinyal.

#### DAFTAR PUSTAKA

Badan Pusat Statistik Surabaya. (2015). *Statistik Indonesia Tahun 2015*. Surabaya: Badan Pusat Statistik.

- Black, A. (1981). *Urban Transport Planning-Theory and Practice*. AMERICAN PLANNING ASSOCIATION, 1313 EAST 60 STREET, CHICAGO, IL 60637-2891.
- Departemen Perhubungan. (1996). Keputusan Direktur Jendral perhubungan Darat Tentang Pedoman Teknis Penyelenggaraan Fasilitas Parkir. Jakarta.
- Kurniawan, F., Mudjanarko, S. W., & Ogunlana, S. (2015). Best practice for financial models of PPP projects. *Procedia Engineering*, 125, 124-132.
- Lestari, F. A., & Apriyani, Y. (2014). Analisis Dampak Lalu Lintas Akibat Adanya Pusat Perbelanjaan Dikawasan Pasar Pagi Pangkalpinang Terhadap Kinerja Ruas Jalan. In *Forum Profesional Teknik Sipil* (Vol. 2). Universitas Bangka Belitung.
- Mudjanarko, S. W., & Sulistio, H. (2013). Behaviour Model of Motor Cycle User in Selecting Parking Location (Case study in Surabaya City of Indonesia). *Journal of Basic and Applied Scientific Research (JBASR)*, 3, 842-846.
- Rantung, T., Sompie, B. F., & Jansen, F. (2015). Analisa Dampak Lalu Lintas (Andalalin) Kawasan Lippo Plaza Kairagi Manado. *Jurnal Ilmiah Media Engineering*, 5(1).
- Sumajouw, J., Sompie, B. F., & Timboeleng, J. A. (2013). Analisis Dampak Lalu Lintas (Andalalin) Kawasan Kampus Universitas Sam Ratulangi. *Jurnal Ilmiah Media Engineering*, 3(2).
- Tamin, O. Z. (2000). *Perencanaan dan pemodelan transportasi*. Penerbit ITB.
- Yulmida, D., Mudjanarko, S. W., Setiawan, M. I., & Limantara, A. D. (2017). Analisis Kinerja Parkir Sepanjang Jalan Walikota Mustajab Surabaya. *U KARST*, 1(1).

ORIGINALITY REPORT

---

7 %

SIMILARITY INDEX

%

INTERNET SOURCES

7 %

PUBLICATIONS

%

STUDENT PAPERS

---

PRIMARY SOURCES

---

1

Endro Wibisono. "Analisa Dampak Lalu Lintas Jalan Tambak Osowilangun Akibat Pembangunan Teluk Lamong Surabaya", UKaRsT, 2020

Publication

2%

2

N M W Pratiwi, D A N Sriastuti, A A G Sumanjaya. "Evaluation of trip generation and trip attraction of shopping centre on traffic performance in Denpasar city", Journal of Physics: Conference Series, 2019

Publication

1%

3

Sri Wiwoho Mudjanarko, Eko Julianto, Dani Harmanto, Firdaus Pratama Wiwoho. "Addition of Gravel in the Manufacture of Paving Block with Water Absorption Capability", IOP Conference Series: Earth and Environmental Science, 2020

Publication

1%

4

Munazar R Muari'F, Vecky A.J. Masinambow, Tri Oldy Rotinsulu. "DAMPAK SOSIAL EKONOMI PENGGUNA JALAN AKIBAT

1%



# KEMACETAN LALU LINTAS DI ZERO POINT KOTA MANADO", JURNAL PEMBANGUNAN EKONOMI DAN KEUANGAN DAERAH, 2019

Publication

5

Hasdi Hariyadi. "Restrukturisasi Utang sebagai Upaya Pencegahan Kepailitan pada Perseroan Terbatas", SIGn Jurnal Hukum, 2020

Publication

1%

6

"Advertisements for issue 57(1)", Journal of the American Planning Association, 1991

Publication

<1%

7

Agus Dwi Triono, Arthur Daniel Limantara, Edy Gardjito, Yosef Cahyo Setianto Purnomo et al. "Utilization of Pedestrian Movement on the Sidewalk as a Source of Electric Power for Lighting Using Piezoelectric Sensors", 2018 3rd IEEE International Conference on Intelligent Transportation Engineering (ICITE), 2018

Publication

<1%

Exclude quotes On

Exclude matches Off

Exclude bibliography On